



**T.C.  
BANDIRMA ONYEDİ EYLÜL ÜNİVERSİTESİ  
ERDEK MESLEK YÜKSEKOKULU**

**2018 YILI  
BİRİM FAALİYET RAPORU**

**ARALIK 2018**

## 1.1. YETKİ, GÖREV VE SORUMLULUKLAR

Yetki;

Meslek Yüksekokulumuzun yönetim ve organizasyonu 2547 sayılı Yüksek Öğretim Kanununun 20. maddesi hükümlerine göre belirlenmiştir. Yönetim organları Yüksekokul Müdürü, Yüksekokul Kurulu ve Yüksekokulu Yönetim Kuruludur.

Yüksekokul Müdürü, üç yıl için Rektör tarafından atanır. Süresi biten müdür tekrar atanabilir. Müdürün okulda görevli aylıklı öğretim elemanları arasından üç yıl için atayacağı en çok iki yardımcısı bulunur.

Yüksekokul Müdürü, bu kanun ile Dekanlara verilmiş olan görevleri yüksekokul bakımından yerine getirir.

Yüksekokul Kurulu, Müdürün başkanlığında, Müdür yardımcıları ve okulu oluşturan bölüm veya ana bilim dalı başkanlarından oluşur.

Yüksekokul Yönetim Kurulu; Müdürün başkanlığında, Müdür yardımcıları ile Müdürce gösterilecek altı aday arasından Yüksekokul Kurulu tarafından üç yıl için seçilecek üç öğretim üyesinden oluşur.

Yüksekokul Kurulu ve Yüksekokul Yönetim Kurulu, bu kanunla Fakülte kurulu ve Fakülte kuruluna verilmiş görevleri yüksekokul bakımından yerine getirirler.

Erdek Meslek Yüksekokulunda 2015 yılı itibarıyla bu organlarda görev alanların görevleri aşağıda belirtilmiştir.

### YÖNETİM;

- Okul Müdürü : Dr.Öğr.Üyesi Ali MAZAK
- Müdür Yardımcısı : Dr.Öğr.Üyesi Samet ÇEVİK
- Yüksekokul Sekreteri : Kenan BOZOĞLU

### BÖLÜM BAŞKANLIKLARI;

- Yönetim ve Organizasyon Bölümü : Dr.Öğr.Üyesi Ali MAZAK
- Otel, Lokanta ve İkram Hizmetleri Bölümü : Dr.Öğr.Üyesi Samet ÇEVİK

### YÜKSEKOKUL KURULU;

- Dr.Öğr.Üyesi Ali MAZAK : Başkan
- Dr.Öğr.Üyesi Samet ÇEVİK : Üye
- Dr.Öğr.Üyesi Ali MAZAK : Üye
- Yüksekokul Sekreteri Kenan BOZOĞLU : Raportör

## **YÜKSEKOKUL YÖNETİM KURULU;**

- Dr.Öğr.Üyesi Ali MAZAK : Başkan
- Dr.Öğr.Üyesi Samet ÇEVİK : Üye
- Dr.Öğr.Üyesi Melahat YILDIRIM SAÇILIK : Üye
- Öğr.Gör. Dr. Yasemin OĞUZLAR TEKİN : Üye
- Öğr.Gör. Aytaç TOPTAŞ : Üye
- Öğr.Gör. Özlem AYDOĞDU ATASOY : Üye
- Yüksekokul Sekreteri Kenan BOZOĞLU : Raportör

## **YÜKSEKOKUL DİSİPLİN KURULU;**

- Dr.Öğr.Üyesi Ali MAZAK : Başkan
- Dr.Öğr.Üyesi Samet ÇEVİK : Üye
- Dr.Öğr.Üyesi Melahat YILDIRIM SAÇILIK : Üye
- Öğr.Gör. Dr. Yasemin OĞUZLAR TEKİN : Üye
- Öğr.Gör. Aytaç TOPTAŞ : Üye
- Öğr.Gör. Özlem AYDOĞDU ATASOY : Üye
- Yüksekokul Sekreteri Kenan BOZOĞLU : Raportör

## **Görev ve Sorumluluklar;**

- Özgün, ahlaki ve toplumsal değerlere sahip çağdaş bir öğretim kültürü oluşturarak mesleki açıdan yetkin, kendine güvenen, çok boyutlu ve bağımsız düşünce yeteneği ile donanmış, toplumsal sorumluluk bilincine sahip, kendi tarihinden ve kimliğinden güç alarak geleceğe yön verebilen, milletine ve bütün insanlığa hizmet edecek örnek bireyleri yetiştirmektir.
- Yükseköğretim Kurulu tarafından yapılan plan ve programlar doğrultusunda, ülkenin ihtiyacı olan dallarda ve yeterli sayıda nitelikli ara eleman yetiştirmek.
- İlçemiz çevresindeki turizm ve yerel yönetimlerin ihtiyaçlarına uygun mesleki - teknik ara elemanların yetişmesine ve bilgilerinin gelişmesine katkıda bulunmak, turizm sektöründeki kurum ve kuruluşların hizmet kalitelerini arttırarak gelirlerini yükseltecek çalışma ve programlar yapmak, uygulamak ve yapılanlara katılmak, bununla ilgili kurumlarla işbirliği yapmak ve çevre sorunlarına çözüm üretmek.
- Yüksekokulumuz Bandırma Onyediy Eylül Üniversitesi Rektörlüğü'ne bağlı olarak faaliyet göstermektedir.

## 1.2. İDAREYE İLİŞKİN BİLGİLER

### 1.2.1. FİZİKSEL YAPI

Yüksekokulumuz; Erdek ile Bandırma ilçeleri arasındaki Kamplar yolu üzerinde, Erdek ilçe merkezine 4, Bandırma ilçe merkezine 17 km. uzaklıkta deniz kenarında konuşlanmış bulunan Eski Vakıflar Kampı alanı içerisine inşa edilmiştir.

Öğrencilerimiz Yüksekokula geliş-gidişlerini, Erdek-Bandırma ve Erdek-Kampus arasında işlemekte olan minibüsler ile sağlamaktadır.

Yüksekokulumuz; 21.264 m<sup>2</sup> açık alan ve 1.042 m<sup>2</sup> kapalı alanı ile Eğitim-Öğretim faaliyetlerini sürdürmektedir. Ayrıca yüksekokulumuzda;

- 4 adet derslik,
- 7 adet akademik personel odası,
- 2 adet idari personel odası,
- 3 adet arşiv odası,
- 3 adet depo,
- İnternet bağlantılı 30 bilgisayarlı bir bilgisayar odası,
- İnternet bağlantılı 5 bilgisayarlı bulunan bir kütüphane,
- 150 kişilik kantin,
- 57 oda ve 114 yataklı uygulama oteli ve 200 kişilik restaurant ile tam donanımlı mutfak bulunmaktadır.

Tesislerde kullanıldıktan sonra toplanan atık sular, kampüs alanı içerisinde bulunan Atık Su Arıtma Sistemi sayesinde bahçe sulama işlerinde kullanılarak değerlendirilmektedir.

#### 1.2.1.1. KAPALI ALANLAR

**Tablo-** Kapalı Alan Durumu

SIRA NO	BİNA ADI	ARAZİ ALANI (m <sup>2</sup> )	KAPALI ALAN (m <sup>2</sup> )
1	Erdek Meslek Yüksekokulu – Okul Binası		1042 m <sup>2</sup>
		<b>TOPLAM</b>	1042 m <sup>2</sup>

#### 1.3.1.2.ÖĞRENCİ YURTLARI

Yüksekokulumuz bünyesinde yurt bulunmamaktadır.

### 1.3.1.3. SPOR TESİSLERİ

Yüksekokulumuz bünyesinde kapalı spor salonları bulunmamakta olup, açık spor alanlarına ilişkin bilgiler aşağıda belirtilmiştir.

KAPALI SPOR SAHALARI	
AÇIK SPOR SAHALARI	
Basketbol Sahası	34,5 m. x 12 m. ölçüsünde
Voleybol Sahası	18 m. x 9 m. ölçüsünde
Tenis Kortu	34,5 m. x 17 m. ölçüsünde
Badminton Sahası	13 m. x 6 m. ölçüsünde

### 1.3.1.3. TAŞITLAR

Yüksekokulumuz bünyesinde taşıt bulunmamaktadır.

### 1.3.2. ÖRGÜT YAPISI

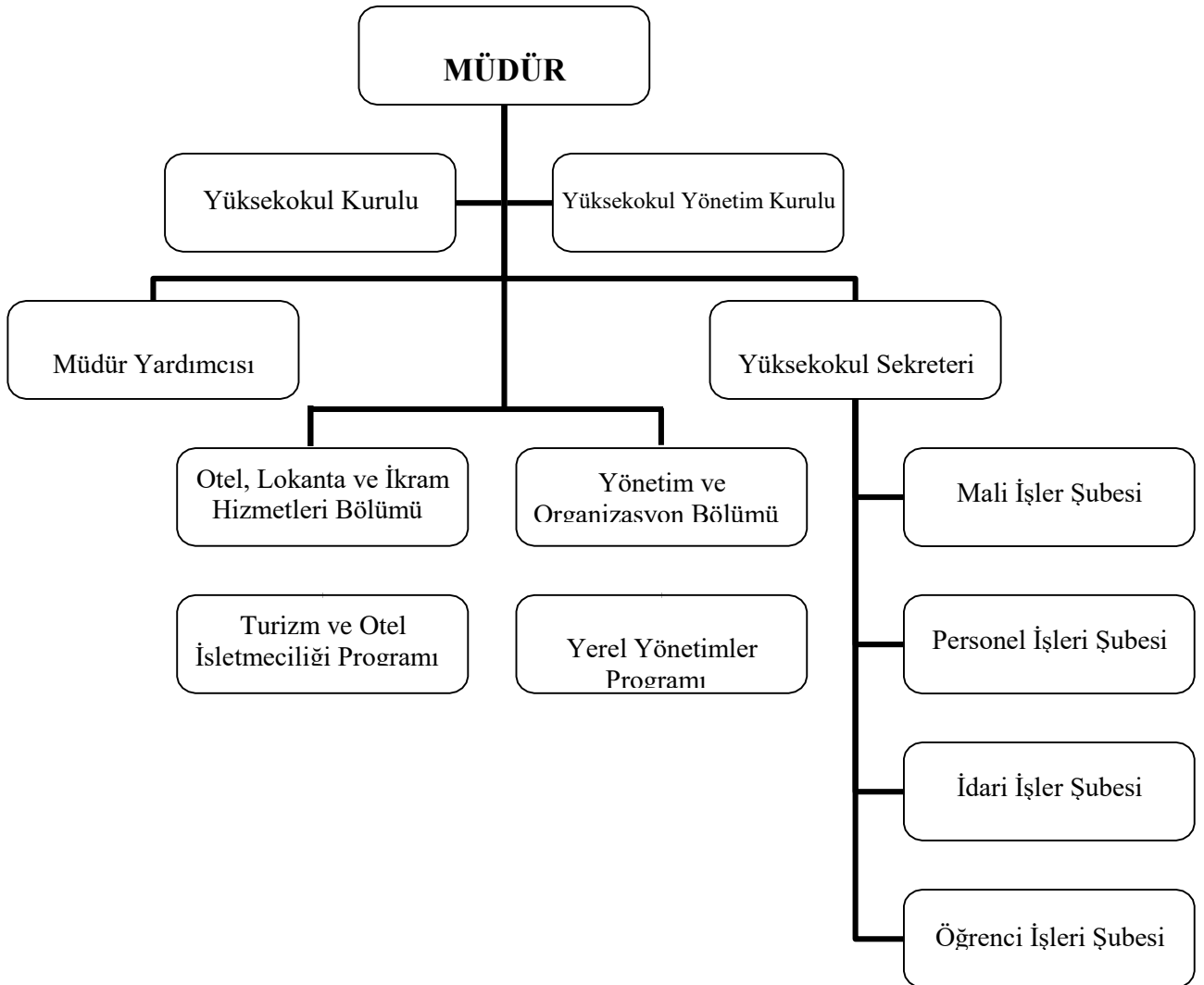

### 1.3.3. BİLGİ VE TEKNOLOJİK KAYNAKLAR

#### 1.3.3.1. YAZILIMLAR

#### 1.3.3.2. BİLGİSAYARLAR

TÜRÜ	ADET
Masaüstü Bilgisayarlar	57
Masaüstü Bilgisayar (Mini Kasa)	1
Dizüstü Bilgisayarlar	9

#### 1.3.3.3. KÜTÜPHANE KAYNAKLARI

Birimlerin kütüphanelerinde yer alan kitap, dergi, süreli yayın gibi basılı dokümanlarının tür ve sayılarını bildirmeleri gerekmektedir.

BİRİM ADI	K	NE	T	AB	M	SY	KDB	TOPLAM

#### 1.3.3.4. DİĞER BİLGİ VE TEKNOLOJİK KAYNAKLAR

Yüksekokulumuz demirbaşlarına kayıtlı fotokopi, faks cihazı, tarayıcı, baskı makinesi, yayın, yayım, baskı, kopyalama ve gösterim cihazlarının sayısı aşağıda belirtilmiştir.

TÜRÜ	ADET
Yazıcı	23
Tarayıcı	2
Fotokopi	2
Projeksiyon Cihazları	11
Televizyon	3
Evrak İmha Makinesi	2
Barkod Basım Makinesi	1
Optik Okuyucu	1

### 1.3.4.İNSAN KAYNAKLARI

Yüksekokulumuzda çalışan akademik ve idari personel ile işçi, yabancı uyruklu, sanatçı ve sözleşmeli personelinin sayısı aşağıda belirtilmiştir.

ÜNVANI	KADRO DURUMU	
	DOLU	BOŞ
Profesör	-	-
Doçent	-	-
Dr.Öğr.Üyesi	3	-
Araştırma Görevlisi	-	-
Öğretim Görevlisi	9	-
Uzman	-	-
Çevirici	-	-
Eğitim-Öğretim Planlamacı	-	-
<b>TOPLAM</b>	<b>12</b>	<b>-</b>

ÜNVANI	KADRO DURUMU	
	DOLU	BOŞ
Genel İdare Hizmetleri	3	1
Sağlık Hizmetleri	-	-
Teknik Hizmetler	-	-
Eğitim-Öğretim Hizmetleri	-	-
Avukat Hizmetleri	-	-
Din Hizmetleri	-	-
Yardımcı Hizmetler	2	-
4-b Sözleşmeli	-	-
İşçi	9	-
<b>TOPLAM</b>	<b>14</b>	<b>1</b>

PERSONEL SINIFI	TOPLAM PERSONEL
Akademik Personel	12
657 Sayılı Kanuna Tabii	5
İşçi	9
Yabancı Uyruklu / Sanatçı	-
Sözleşmeli Personel 4/B	-
<b>Genel Toplam</b>	<b>26</b>

### 1.3.5. SUNULAN HİZMETLER

#### 1.3.5.1. EĞİTİM HİZMETLERİ

Bandırma Onyedi Eylül Üniversitesi Önlisans ve Lisans Eğitim, Öğretim ve Sınav Yönetmeliği kapsamında, Yüksekokulumuzda ihtisas yapan öğrencilerin öğrenim durumları ile cinsiyetlerine göre dağılımı ve toplam sayısı aşağıda belirtilmiştir.

ERDEK MYO	I. ÖĞRETİM			II. ÖĞRETİM			ERKEK	KIZ	GENEL
	ERKEK	KIZ	TOPLAM	ERKEK	KIZ	TOPLAM	TOPLAM	TOPLAM	TOPLAM
Turizm ve Otel İşl.	74	47	121	37	14	51	111	61	172
Yerel Yönetimler	54	64	118	86	44	130	140	108	248
<b>TOPLAM</b>	<b>128</b>	<b>111</b>	<b>239</b>	<b>123</b>	<b>58</b>	<b>181</b>	<b>251</b>	<b>169</b>	<b>420</b>

ERDEK MYO	2018-2019 Yeni Kayıt			2018-2019 Okuyan			2017-2018 Mezun Öğrenci		
	ERKEK	KIZ	TOPLAM	ERKEK	KIZ	TOPLAM	KIZ	ERKEK	TOPLAM
Turizm ve Otel İşl.	28	15	43	111	61	172	17	13	30
Yerel Yönetimler	52	50	102	140	108	248	31	39	70
<b>TOPLAM</b>	<b>80</b>	<b>65</b>	<b>145</b>	<b>251</b>	<b>169</b>	<b>420</b>	<b>48</b>	<b>52</b>	<b>100</b>

#### 1.3.5.2. SAĞLIK HİZMETLERİ

Yüksekokulumuzda tıbbi üniteler bulunmamaktadır.

#### 1.3.5.3. İDARİ HİZMETLER

Üniversitemizin yeni kurulması nedeniyle akademik ve idari personel sıkıntısı yaşanmaktadır. İdari Hizmetlerde görev yapacak personel sayısının artırılması Yüksekokulumuzun idari yapısının uzun süre sağlam şekilde çalışabilirliğini sağlayacaktır.

#### - BESLENME HİZMETİ

Yüksekokulumuz öğrencilerinin beslenme hizmetleri olarak Üniversitemiz Sağlık-Kültür ve Spor Daire Başkanlığı tarafından öğle ve akşam olmak üzere günde iki öğün yemek verilmektedir. Ayrıca öğrencilerimiz için kantin hizmeti sunulmaktadır.



- **KÜLTÜR VE SANAT HİZMETİ**
- **ÖĞRENCİ İSTİHDAMI**

Üniversitemiz Sağlık-Kültür ve Spor Daire Başkanlığı tarafından Yüksekokulumuz öğrencileri arasından 1 (bir) adet öğrenciyi Kısmi Zamanlı olarak çalıştırılmıştır.

- **SOSYAL TESİSLER**

Yüksekokul kampüs alanı içerisinde yer alan özel işletme tarafında işletilmekte olan Uygulama Oteli dönem ortasında faaliyetlerini durdurarak tesisi Yüksekokulumuza devretmiş olup, tesiste herhangi bir faaliyet bulunmamaktadır.

- **KANTİNLER**

Yüksekokul öğrencilerimizin ihtiyaçlarını karşılamak üzere kantin hizmeti sunulmaktadır.

### **1.3.6.YÖNETİM VE İÇ KONTROL SİSTEMİ**

## **2. AMAÇ VE HEDEFLER**

### **2.1. AMAÇ VE HEDEFLER**

Bütçe imkânlarının genişletilerek ödenek miktarlarının artırılması gelecekte karşılaşılabilecek bazı sorunların çözümüne yardımcı olacaktır. Mali kaynakların kullanımında öngörülen alımlar için bütçe planlaması yapılarak harcamaların en etkin şekilde yapılması için gereken önlemler alınarak etkin kaynak kullanımı tedbirleri titizlikle alınmaktadır.

### **2.2. TEMEL POLİTİKALAR VE ÖNCELİKLER**

## **3. FAALİYETLERE İLİŞKİN BİLGİ VE DEĞERLENDİRMELER**

### **3.1. MALİ BİLGİLER**

Yüksekokulumuza ait tahsis edilen ödeneği gösterir bütçe bilgileri aşağıdaki tabloda belirtilmiştir.

<b>BAŞLANGIÇ ÖDENEĞİ (TL)</b>	<b>ÖZGELİR (TL)</b>	<b>HAZİNE YARDIMI (TL)</b>	<b>TOPLAM GELİR (TL)</b>
<b>1.111.000,00 TL</b>	<b>108.871,05 TL</b>	<b>71.142,88 TL</b>	<b>180.013,93 TL</b>

### 3.1.1. BÜTÇE UYGULAMA SONUÇLARI

Birimler kendilerine ait bütçe uygulama sayısal verilerini ve 2018 yılı bütçesinin ekonomik sınıflandırmanın 2. Düzeyde dağılımını gösterir bilgilerini bildirmeleri gerekmektedir.

<b>KANUN</b>	-	<b>EKLENEN</b>	<b>200.013,93 TL</b>
<b>KBÖ</b>	<b>1.111.000,00 TL</b>	<b>DÜŞÜLEN</b>	<b>98.209,37 TL</b>
<b>KESİNTİ</b>	-	<b>ÖDENEK</b>	<b>1.212.804,56 TL</b>
<b>KES. %</b>	-	<b>SERBEST</b>	-
	-	<b>BLOKE</b>	-

EKONOMİK KOD		2018 MERK.BÜTÇE KAN.VER.ÖD. TL	EKLENEN TL	DÜŞÜLEN TL	TOPLAM TL	HARCAMA TL	KALAN TL
01	PERSONEL GİDERLERİ	-	-	-	-	-	-
01.1	MEMURLAR	943.000,00 TL	51.791,00 TL	50.244,90 TL	944.546,1 TL	944.157,10 TL	0,00 TL
01.2	SÖZLEŞMELİ PERSONEL	-	-	-	-	-	-
01.3	İŞÇİLER	-	-	-	-	-	-
01.4	GEÇİCİ PERSONEL	1.000,00 TL	0,00 TL	1.000,00 TL	0,00 TL	0,00 TL	0,00 TL
02	SOSYAL GÜVENLİK KURUMLARINA DEVLET PRİMİ GİDERLERİ	-	-	-	-	-	-
02.1	MEMURLAR	89.000,00 TL	51.142,88 TL	0,00 TL	140.142,88 TL	140.142,88 TL	0,00 TL
03	MAL VE HİZMET ALIM GİDERLERİ	78.000,00 TL	97.080,05 TL	46.964,47 TL	128.115,58 TL	105.704,3 TL	0,00 TL
05	CARİ TRANSFERLER	-	-	-	-	-	-
06	SERMAYE GİDERLERİ	-	-	-	-	-	-
07	SERMAYE TRANSFERLERİ	-	-	-	-	-	-

TERTİP	KBÖ	EKLENEN	DÜŞÜLEN	TOPLAM ÖDENEK	SERBEST	BLOKE	ÖDENEK GÖNDERME	TENKİS	TOPLAM ÖDENEK GÖNDERME	KULLANILABİLİR ÖDENEK GÖNDERME	HARCAMA (AVANS DAHİL)	KALAN
39.08.07.00-09.4.1.00-2-01.1	943.000,00	0,00	50.244,90	892.755,10	892.755,10	0,00	943.000,00	-50.244,90	892.755,10	0,00	892.755,10	0,00
39.08.07.00-09.4.1.00-2-01.4	1.000,00	0,00	1.000,00	0,00	0,00	0,00	1.000,00	-1.000,00	0,00	0,00	0,00	0,00
39.08.07.00-09.4.1.00-2-02.1	89.000,00	51.142,88	0,00	140.142,88	140.142,88	0,00	140.142,88	0,00	140.142,88	0,00	140.142,88	0,00
39.08.07.00-09.4.1.00-2-03.2	65.000,00	20.000,00	44.869,30	40.130,70	40.130,70	0,00	85.000,00	-44.869,30	40.130,70	0,00	40.130,70	0,00
39.08.07.00-09.4.1.00-2-03.3	4.000,00	0,00	2.095,17	1.904,83	1.904,83	0,00	4.000,00	-2.095,17	1.904,83	0,00	1.904,83	0,00
39.08.07.00-09.4.1.00-2-03.5	2.000,00	0,00	0,00	2.000,00	2.000,00	0,00	1.990,00	-1.003,87	986,13	1.013,87	986,13	0,00
39.08.07.00-09.4.1.00-2-03.7	2.000,00	10.000,00	0,00	12.000,00	12.000,00	0,00	12.000,00	-1.247,92	10.752,08	1.247,92	10.752,08	0,00
39.08.07.00-09.4.1.00-2-03.8	5.000,00	10.000,00	0,00	15.000,00	15.000,00	0,00	15.000,00	-1.910,30	13.089,70	1.910,30	13.089,70	0,00
39.08.07.00-09.4.1.07-2-01.1	0,00	51.791,00	0,00	51.791,00	51.791,00	0,00	51.791,00	-389,00	51.402,00	389,00	51.402,00	0,00
39.08.07.00-09.4.1.07-2-03.2	0,00	50.869,30	0,00	50.869,30	50.869,30	0,00	50.869,30	-16.295,42	34.573,88	16.295,42	34.573,88	0,00
39.08.07.00-09.4.1.07-2-03.3	0,00	99,54	0,00	99,54	99,54	0,00	99,54	-99,54	0,00	99,54	0,00	0,00
39.08.07.00-09.4.1.07-2-03.7	0,00	88,00	0,00	88,00	88,00	0,00	88,00	-88,00	0,00	88,00	0,00	0,00
39.08.07.00-09.4.1.07-2-03.8	0,00	6.023,21	0,00	6.023,21	6.023,21	0,00	6.023,21	-1.756,23	4.266,98	1.756,23	4.266,98	0,00

### 3.1.2. TEMEL MALİ TABLOLARA İLİŞKİN AÇIKLAMALAR ( üç yıllık olacak )

#### - TABLO: Su Tüketimi

	2018		2017	
	ERDEK MYO	ERDEK MYO SOSYAL TESİS	ERDEK MYO	ERDEK MYO SOSYAL TESİS
TÜKETİM TUTARI (TL)	2.823,00 TL	4.560,00 TL	1.330,00 TL	-
TÜKETİM MİKTARI (m <sup>3</sup> )	554 m <sup>3</sup>	849 m <sup>3</sup>	298 m <sup>3</sup>	-
PERSONEL BAŞINA/BİRİM FİYAT (TL)			5,15 TL	-
KAPALI ALAN (m <sup>2</sup> ) BAŞINA/BİRİM FİYAT (TL)			233,47 TL	-

#### - TABLO: Elektrik Tüketimi

	2018		2017	
	ERDEK MYO	ERDEK MYO SOSYAL TESİS	ERDEK MYO	ERDEK MYO SOSYAL TESİS
TÜKETİM TUTARI (TL)	17.308,00 TL	9.528,00 TL	13.004,90 TL	-
TÜKETİM MİKTARI (kWh)	31.201,00 kWh	17.901,00 kWh	32.056,00 kWh	-
PERSONEL BAŞINA/BİRİM FİYAT (TL)		-	56,69 TL	-
KAPALI ALAN (m <sup>2</sup> ) BAŞINA/BİRİM FİYAT (TL)		-	2.568,44 TL	-

#### - TABLO: Yakacak Alımı

	2018	2017
TÜKETİM TUTARI (TL)	29.885,00 TL	18.143,17 TL
TÜKETİM MİKTARI (m <sup>3</sup> )	8.600 Kg	6.670 Kg
PERSONEL BAŞINA/BİRİM FİYAT (TL)		8,46 TL
KAPALI ALAN (m <sup>2</sup> ) BAŞINA/BİRİM FİYAT (TL)		383,07 TL

#### - TABLO: Erdek Meslek Yüksekokulu Yurtiçi ve yurtdışı görevlendirme ve bu görevlendirmelere katılan personel sayısı ve personel başına düşen yolluk tutarı

Erdek MYO	2018	2017
Yurtiçi Görevlendirmelere Katılan Personel Sayısı	6	22
Ödenen Toplam Yolluk Tutarı (TL)	1.904,83 TL	5.105,44 TL
Personel Başına Düşen Yolluk Tutarı (TL)	317,47 TL	232,07 TL
Yurtdışı Görevlendirmelere Katılan Personel Sayısı	-	1
Ödenen Toplam Yolluk Tutarı (TL)	-	2.500,00 TL
Personel Başına Düşen Yolluk Tutarı (TL)	-	2.500,00 TL

- TABLO: Temizlik Hizmeti Alımları

Erdek MYO		2018
Rektörlük ve bağlı birimler	Alan(m <sup>2</sup> )	
	Çalışan kişi sayısı	
Rektörlük	Alan(m <sup>2</sup> )	
	Çalışan kişi sayısı	
Diğer Birimler	Alan(m <sup>2</sup> )	1042 m <sup>2</sup>
	Çalışan kişi sayısı	4
Toplam	Alan(m <sup>2</sup> )	
	Çalışan kişi sayısı	
Temizlik Hizmetleri Elemanı Başına Düşen Ortalama Alan	Toplam çalışan kişi sayısı	
	Ortalama Alan(m <sup>2</sup> )	260,5 m <sup>2</sup>

- TABLO: Güvenlik Hizmeti Alımları

Erdek MYO	2018
Alan (m <sup>2</sup> )	21.264 m <sup>2</sup>
Kişi Sayısı	4
Güvenlik Hizmeti Elemanı Başına Düşen Ortalama Alan (m <sup>2</sup> )	5.316 m <sup>2</sup>

- TABLO: Yüksekokulumuz Personeli Telefon Gideri

Erdek MYO	2018	2017
Personel Sayısı	26	23
Harcama Tutarı ( TL )	-	1.683,00
Personel Başına Harcama Tutarı (TL)	-	73,17 TL

- TABLO: Yüksekokulumuz Personeli Telefon Gideri

Erdek MYO	2018	2017
Kiralanan Taşıttan Yararlanan Personel Sayısı	-	-
Taşıtlık Sayısı	-	-
Yıllık Personel Taşıma Toplam Tutarı (TL )	-	-
Personel Başına Yıllık Birimi (TL )	-	-

- TABLO: Satın Alma Suretiyle Edinilen Taşıtlık Sayısı ve Taşıtlıkların Toplam Maliyeti

Erdek MYO	2018	2017
Taşıtlık Sayısı	-	-
Toplam Maliyeti	-	-

### 3.1.3. MALİ DENETİM SONUÇLARI

## 3.2. PERFORMANS BİLGİLERİ

### 3.2.1. FAALİYET VE PROJE BİLGİLERİ

#### 3.2.1.1. MEVZUAT BİLGİLERİ

#### 3.2.1.2. FAALİYETLER

## 4. KURUMSAL KABİLİYET VE KAPASİTENİN DEĞERLENDİRİLMESİ

### 4.1. GÜÇLÜ YÖNLER (ÜSTÜNLÜKLER)

- Akademik kadronun genç, tecrübeli ve özverili personelden oluşması,
- İstanbul, Bursa ve İzmir gibi şehirlere yakın olması,
- Ulaşım imkanlarının çeşitli ve yeterli olması,
- Üniversite merkez kampüsüne yakın olması,
- Öğrenciler için sportif faaliyetlere uygun mekanların olması,
- Uygulama Oteli ve Lokantasının olması ve uygulama derslerine gerekli olanakları sağlaması,
- Deniz kenarında yer alan kampüs alanının geniş ve kullanıma uygun özelliğe sahip olması,
- Ilıman bir iklim bölgesinde bulunması,
- Öğretim elemanlarının ve öğrencilerin tamamının bilgisayar laboratuvarına ve internete erişim olanaklarına sahip olması,
- Mezunların kolay iş bulabileceği bölümlere sahip olması,
- Öğrencilerin staj imkanı bulabileceği işletmelerin ve kurumların kampüsün bulunduğu bölgede bulunması,
- Akademik personel ve öğrenci ilişkilerinin ve iletişimlerinin yüksek düzeyde olması,
- Okul Yönetiminin herkesin katılımını öngören bir yönetim anlayışına sahip olması,
- Erdek'te öğrencilerin barınabileceği yerlerin bulunması ve fiyatların uygunluğu,
- Yerel yönetimler ile iyi ilişkiler kurulmaya uygun bir yönetim anlayışına sahip olunması.

### 4.2. FIRSATLAR

- Kampüs alanının yeni binalar inşa edilmesine ve programlar açılmasına elverişliliği,
- Kampüsün "zeytin koridoru"nda yer alan Kapıdağ Yarımadası eteklerinde konumlanmış olması,
- Bandırma ve çevresinin konum olarak gelişime açık olması,
- Üniversite ve okul yönetiminin iş dünyasıyla yakın ilişkilere önem vermesi,
- Erdek'in zengin yerel/kültürel değerlere sahip olması ve çalışmalara imkan sağlaması

### 4.3. ZAYIF YÖNLER (GELİŞMEYE AÇIK ALANLAR)

- İdari ve teknik personelin sayıca çok yetersiz olması,
- Kampüs binamızın ofis, derslikler ve sosyal tesisler bakımından yetersiz olması,
- Bütçe tertiplerine ödenek miktarlarının düşük miktarda konulması,
- Öğretim elemanlarının eğitim-öğretim dönemi boyunca ek ders ücretlerini tam ve eksiksiz alamamaları,
- Mevcut binanın yeni programlar açılmasına yetersizliği,
- Etkinliklerin düzenleneceği kapalı alanların olmaması,
- Yeterli fiziki imkanda ve sayıda dersliklerin olmaması,
- Yeterli kütüphane ve yaşam alanlarının olmaması,
- Demirbaş malzemelerinin saklanacağı depoların olmaması

### 4.4. TEHDİTLER

- Yerel halkın ve yönetimin kurumumuzca yapılan organizasyonlara karşı duyarsızlığı ve öğrenci sorunlarına ilgi göstermemesi,
- Kampüs arazisinin üniversite mülkü olmaması,
- Farklı üniversitelerde aynı alanlarda programların olması,
- Türk turizminin içinde bulunduğu sıkıntılardan dolayı ilgili bölümlere olan öğrenci talebinin olumsuz etkilenmesi,
- Erdek'in sosyal imkânlarının kısıtlı olması,
- Erdek'in istihdam yönünden yetersizliği,
- Kredi Yurtlar kurumuna ait yurdun Erdek'te bulunmaması,
- Önlisans mezunlarının ülke genelinde artması ve kamuda yeterince iş bulamamaları,
- Önlisans eğitime olan olumsuz bakış açısı.

### ÖNERİ VE TEDBİRLER

Yüksekokulumuza tahsis edilmiş binalarda süreli olarak kiralanma yoluna gidilmesi ilk öncelik olarak okulumuz adına bir binanın yapılarak, bu binada daha fazla öğrenci, program, akademik ve idari personelle hizmet verilmesini önermekteyiz.

Yüksekokulumuzda mevcut programların yanında yeni programların açılması ile beraber öğrenci sayısının artmasına bağlı olarak akademik ve idari personel ihtiyacı zorunlu hale gelecektir.

Öğrencilerimizin Sosyo-Kültürel gelişimi için spor ve diğer faaliyetlerini yapabilecekleri tesislerin yapılmasını önermekteyiz.